Контрольный экземпляр

Массе а мехкий пролетареш, вІашагІкхета!

СЕРДАЛО

СОВЕТСКИ СОЮЗА КОММУНИСТИЧЕСКИ ПАРТЕ НОХЧ-ГІАЛГІАЙ ОБКОМА,
НОХЧ-ГІАЛГІАЙ АССР ЛАКХЕХЬАРЧА СОВЕТЕИ МИНИСТРИЙ СОВЕТЕИ ОРГАН

«СВЕТ» Орган Чечено-Ингушского обкома КПСС, Верховного Совета и Совета Министров ЧИАССР

Газет арадувл 1923 шера денз ★ ШОАТТА, 15 ИЮЛЬ, 1989 ШУ. ★ № 84 (7742). ★ Мах 3 кеп.

БОЛХЛОЙ КЛАССАЦА ДАГАВАЛАР

М. С. Горбачев Ленинграде хилар

ЛЕНИНГРАД, 11 июль. (ТАСС спец. корр.). Нева тІа йолча городе кхьачав тахан КПСС ЦК Генеральни секретарь, СССР Лакхехьарча Совета Председатель М. С. Горбачев.

Укх тІехьарча диъ шера кхозлагІа воагІа из укхаза, из укхаза массаза вар вай мехка хулача эргалонийпроцессаша кердача тайпара голатохар хиннад. Укхаза, Смольне зала чу, 1986 шера ДІакхайкайир хІанз практике чакхйоахаш кхы тІа а кердача политически чулоацамца ювзаш йола перестройка керттера положенеш. Перестройка керте отта тІахьийхар ленинградцаш Генеральни секретара.

Таханарча вІашагІкхетара программа йолаелар Ленинграда пригороде — Колпино яхача метте. Укхаза я советски езача машиностроене керттерча центрах цаІ йола «Ижорский завод» яхача объединене керттера производстваш. ХІанз предприяте атомни электростанцешта лаьрхІа йола оборудовани арахецаш я.

Ижорски металлургаша, лоалаеш, «тяжеловесаш» оалаш йола, ший тайпара слиткаш арахецалга карадерзадаьд, укхаза хьа а яь, болх беш я Европе йоккхагІчарех цаІ йола «5000» яха стан а, 12 эзар тонн низ бола ковочни комплекс а, яштта даьймехка Іилмани техникаи кердадараш а.

Кердагіа йола техника хьаяро предприяте цІенхаштта реконструкци а доал дара кардинальни реформа а елга ДІадийха па Іеш, дуккхача эзарий нахах латтача коллектива вахаре йола социальни проблемаш къоастаелга а ДІадийхар. Предприяте толамца чакхъьякхар йиззача самоуправлене тІа ялара хьалхара этап: «Ижорский завод» яха объединене министерствадоалара а яьнна, ший тайпара йолча советски концерна отраслаштта юкъерча «Энергомаш» яхача паччахьалкхен объединененa юкъеяхар. Тахан заказашца долча чоалхане ча а хьожаш, предприяте пайда эцара план леррагІа кхоачашъеш а, чІоагІа низ бола финансови хьал долаш а, конверсе процесса юкъе хьннаре дакъа лоацаш а я. ХІара шера укхаза арахецаш йолча продукце дизлагІа дакъа кердадакха дезаш да.

Индустриальни Ленинграда дукхагІча даькъе сурт-сибат белгалдоакхаш йолча объединененa аІхха экономика даькъе хинна ца Іеш, интата эколоте хьакъехьа, къахьегамхой фусамашцеи, кхачанцеи, товараШцеи, гІулакхашцеи Іалашбара даькъе а динза даргдоацца декхараш комплексино кхоачашдара реальни программаш эшаш я.

М. С. Горбачева объединене болхлошца къамаьл дечакерттерча даькъе йийцараш уж темаш яр.

М. С. Горбачева гулбеннаршта фусамашцара долча хьалах лаьца хаттар дир — миштай керда квартираш хьаэцара аргІа, хІара шера масса квартира хьалъю, аьнна. Хьал чоалхане да, аьнна, жоп делар машиностроителяша, — хІара шера 200—250 квартира мара хьаяьяш, хІаьта из декхар 2000 шу хьатІакхоаччашехьа кхоачашдергдолаш дуккха дукхагІа квартираш хьалъе еза.

— ХІаьта хозспособ? Фусамаш хьалъяра цу формагІа пайда хІана эцаш оаш? — хьаттар М. С. Горбачева, цул тІехьагІа Донецке йолча машиностроительни заводех цхьаЬне 'из проблема 'мишта къоастаю а дийцар. Хозспособа чотагІа из гІулакх ше лаьттачара меттахьа даьлар, аргІагІа лаьтта нах кІезигагІа а хилар.

Тахан предприяте мел йола средташ цун доалахьа майий. Из я а'я ше маярра боахама расчет, цох биззача боараме пайда эца Іомадала деза шо — фусамашта лаьрхІа тІишлоши берий бешамаш хьалъе, кхачан проблема шоай теплични боахамаш хьалдара чотагІа къоастае еза оаш. ХІаьта, хІанз предприятеша эцаш бола пайда Іаламаьте кІезига хьожабу къахьегама хьалаш тоадара, реконструкци ира, керда технологеш ,юкъейоалаяра, социальни даькъера проблемаш шоашка къоастаяйтара. Масала, оаха знйра халкъа эша товараш хьалеш йолча цехера къахьегама хьалаш во долга. Халахете а, дукхагІча даькъе алаш лакхделга тІакхувш ба боахама болхлой. Масала, Ленинграде къахьегама овсарле 6 процент лакхъеннаяле, алапи 1,5—3 сихагІа дегІаденад. Ший лоламагІа боахам иштта лелабе йиш йий-теш? КІал бух боацаш а арахийца товараш довцаш а цхьалхха совлен луш дола ахча дала йиш яц.

— «Фусамаш-2000» яха программа реальни йий-теш? — яха хаттар оттадир.

— Укх пятилетке санна гІишлош хьалъеш вай хуле, тамаш я-кх, — жоп делар М. С. Горбачева. — Укх кхаь шера гІишлош хьалъяра темпаш холуш лакхъеннаяле а, амма уж тоъаргІолаш яц. Расчеташа хьахьокхачох, из проблема къоастаяра вІашагІтоха езаргъя средстваши предприятей, кооперативай, индивидуальни гІишлош хьалъяра даькъера паччахьалкхен капвложенеш низ бола ресурсий база хьакхоллар. Гаьна ца доакхаш долгостроя боарамаш кІезигде, цІеноШ хьалде безам болаш а уж хьалде могаргдолаш а бараШта лаьрхІа кредита чотагІа е кооперацен ларда тІа материалаш яхьийта еза рынке. ГІулакх, боккъалдар аьлча, средстваш да хиларах а доацаш, гІишлон база во хиларах да. ХІаьта цул тІехьагІа дукхагІа мебель, сантехника эшаш хилар а. Уж дейлаш кхоачашдара тІаерзаяь специальни решеневш тІанйцай хІанзлехьа. Эргалонаш хьае таро йолга хьахьокх XIII пятилеткана лаьрххІа яьча проработкаша.

Тикашка продукташа дола гІулакх геттара во долга, бабцадаараши соми беза болга, кооператива деш дола гІулакхаш халкъо хьал ца доацилга, цар шоаш деш долча гІулакхех боаккха мах геттара лакха болга, шоаш арахецаш йолча продукце в гІулакхий дикала йоакхо еш боацилга ДІахойташ йола реплпкаш йир.

— Принципага диллача, со кооперативаша тІехьа ва, — жоп делар Михаил Сергеевича. — амма, со тІехьа ва духа товараш, гІишлон материалаш алсамйоахаш, шоашта сервиса гІулакхаш тІаэцаш, паччахьалкхен предприятешка долча хьалаша гарга болх беш йолча кооперативашта. Общепита системе болх беш йолча кооперативашта нах эггара чІоагІагІа раьза боацилга ховш да вай. Кооперативай формаши нар деча гІулакхий номенклатурен, уж Іалашъяраи царна налог тохараи дешаш къостаде а цигага йоагІаш йола порядок оттае, а таро лущ йола бокъо еннай хІанз Іаьдала мотти герча органашта. Тахан шо долча, Ленинграде, шерра дувцийтара кепа т е х а й кооперативни а индивидуальни а къахьегамах йолча городской областной комиссей предложенеш. Цу тайпара болх чакхбоаккхаш бамел йолча республикашка, краяшка, областашка.

Цул тІехьагІа къамаьл хилар «Ижорский завод» яхача объединене кулгалхошпеи керттерча специалисташпеи.

Промышленноста кулгалдара керда структураш хьакхоллача даькъе оаш дешдар алхха ленинградцашта нийша ца Іеш, берригача мехка эшаш да. — иштта белгалъякхкар Михаил Сергеевича «Энергомаши». «Технохими» яхача концерний хьалхара опыт. Хиннача вІашагІкхетаре дийцар хІанз йолаш йолча экономически хьалашка керда боахама управленчески структураш юкъейоалаяра халойех а концерний къахьегамхошта пайда эца аьттув бабина е гаргарча хана пайда эца таро лургйолча совленех а.

Концернашка чухьа хьахиннача кердача бувзамех а цар социальни программаех а лаьца шеддар ха ловш вар М. С. Горбачев. Цул тІехьагІа из ваха хилар предприяте цехашка. болхлошпеи специалисташпеи лаьрххІа къамаьл хилар цун, советски наьха вахар тоадара тІадерзадаь долча цхьанша хьехамашкеи предложенешкеи ладийгІар цо.

Эргалонийхалача этапе давай хІанз, аьнна, белгалдаькхкар Генеральни секретара, хІаьта геттара лоархІаме да цу хьале веха ца хьовзаш, затем а болаш хилар, хІана аьлча, тайп-тайпара дефицитий хьисапе керд-кердагІа йола проблемаш, бахача наха Іалашо еча тайп-тайпара духьаленаш, иштта кхыдола социальни чоалхане гІулакхаш духьалъувтаду вахаро.

Моттигерча Советашка хоржамаш чакхдоахача хана демократически наркъаца кхъахьегама коллективаЙ хьашташ кхы тІа биззагІча боараме лархІа а, Іаьдала оргаНашка цар викалаш духхагІа хилийта а таро лургйола предложенеш хьаллаьцар М. С. Горбачева. Цхьачар кулгалдеши вокхар болх беши дола хьал вайна эшаш дац, аьнна, белгалдаькхкар Михаил Сергеевича. Производства а мехка а кулгалдара мел болча боарамашка болхлошта реальни таро луш йола механизмаш эш. Дукхаха йоацпаш хиннача Съезде болхлоша - депутаташа дьча гІулакхаша. СССР Лакхехьарча Совете цар бьча балхо, берригача мехка долча хьаллаша из нийса долгах а, диъза даргдоацилгах а тешаду вай.

Хиннача вІашагІкхетаре перестройка проблемаех, политически а экономически а реформаех, Советий ролаш лакхъярах, партийни организацеша беш бола болх хьинарегІа барах лаьца долча дуккхача хаттараШта жоп делар М. С. Горбачева.

* * *

Делкъел тІехьагІа Смольне М. С. Горбачев вІашагІкхийтар КПСС Ленинградски обкома бюро членашца, парте городской районнии комитетий секретарашца.

М. С. Горбачевца цхьана цига баха хилар КПСС ЦК Политбюро членалла кандидаташ Г. П. Разумовскийн Ю. Ф. Соловьеви.

КПСС ЛЕНИНГРАДСКИ ОБКОМА ПЛЕНУМ

ЛЕНИНГРАД, 12 июля. (ТАСС). Тахан укхаза хиннай организационни дош дийца йола парте обкома пленум.

Пленумо хьалхарча секретара а КПСС Ленинградски обкома бюро члена а декхарех мукъавалийтар Ю. Ф. Соловьев, цун дехарах а пенсе вахарца дувзаденна а.

Парте Ленинградски обкома хьалхарча секретаралла хержар обкома бюро член Б. В. Гидаспов, хьалха «Технохим» яхача отраслаштта юкъерча Паччахьалкхен объединене председатель а волаш, болх бьа вола.

Пленума доакъошхошта хьалхашка, къамаьл дир КПСС ЦК Генеральни секретара, СССР Лакхехьарча Совета Председателя М. С. Горбачева. (Цо дьча къамаьла текста кепатохаргьа).

Пленума балха юкъе дакъа лаьцар Политбюро членалла кандидата, КПСС ЦК секретара Г. П. Разумовске.

Москве цІавенав

12 июле Москве Ленинградера цІавенав КПСС ЦК Генеральни секретарь, СССР Лакхехьарча Совета Председатель М. С. Горбачев.
(ТАСС).

РЕСПУБЛИКА ПАРТИЙНО- БОАХАМА АКТИВ

Селхан, КПСС обкоме хилар республика партийно-боахама актив. «КПСС ЦК мартовски (1989 ш.) Пленума соцам вахаре чакхбаккхара хьакъехьа Нохч-ГІалгІайчен партийни а боахама а болхлой декхараш» яха доклад йир КПСС обкома хьалхарча секретара Д. Г. Завгаева. Цо белгалдаьккхар кхачан программа кхоачашъеш республике карагІдаьннар, гулбеннарий теркам тІабахийтар динза дисачунна, дуккхача кхоачамбоацаршта, цІераш льхар бехке барий.

Активе къамаьл дир КПСС Грозненски горкома хьалхарча секретара В. А. Куценкос, агропромышленни объединене совета председателя М. А. Арбиева, Наурски районерча «Водопитомнический» совхоза директора В. Ф. Зверковас, Нохч - ГІалгІай АССР Лакхехьарча Совета Президнума Председателя Х. Х. Бокова, Грозненски районерча Ленина цІерагІча колхоза парткома секретара Х. Н. Хизриевас, Надтеречни районерча «Надтеречный» яхача совхоза арендатора М. Таймасханова, Шелковской районсполкома председателя Т. М. Талутовас, «Сунжа» яхача агропромышленни объединене председателя М. З. Бекова, Агропромышленни комплекса болхлой профсоюзни обкома председателя Э. З. Исханова, КПСС Заводской райкома хьалхарча секретара Б. М. Данилеца, ТІема а къахьегама а ветераний совета председателя заместителя М. А. Мамаева, Грозненрча «Промавтоматика» яхача завода генеральни директора А. А. Опришкос, КПСС Урус - Мартановски райкома хьалхарча секретара В. Т. Сагаева, Назрановски районерча «Назрановский» яхача совхоза парткома секретара У. Мислаурова.

Цар массане а кІоаргта тохкам бнр таханарча дийнахьа республика Агропромышленни комплексе эттача хьала, дийнав дІахо йодача хана КПСС ЦК мартовски Пленума соцам вахаре чакхбоаккхаш де дезачох.

Партийно - боахама актнве дийцача дешаех хоадамболлаш бола соцам тІанйцар. Активе дакъа льцар КПСС ЦК Агропромышленни политика сектора заведующе В. Г. Рябова.

Яхьа дневник

Лаьрхlар кхоачашду

Къаьстта дика болх а беш, хІара бетта план меттел, тІанйца декхараш а хадданза дикка тІехкхоачашдеш хьайоагІарех я Грозненски биохимически завода коллектив. Цудухьа дерригача технико-экономически хьокхамий хьалхарча ах шера план кхоачашъярах ханал хьалха рапорт делар до. Продукци маьхалъякхара ялх бетта план 120,6 процент кхоачаш а яь, планагІа лаьрхІачул совгІа предприяте болхлоша ехкай кхо миллиони 625 эзари сома маьха тайп-тайпара продукци. Товарны продукци арахецара паччахьалкхен план итт процент тІехкхоачашъяьй цар. ХІаьта йоагІачул дукхагІа арахийцай из продукци цхьа миллиони 761 эзари сома маьха.

Шоай потребителашта поставкаш яра дола договорни декхараш а диъза кхоачашдаьд цар. Долче, шоай смежникий балха тІа хьовзам хилийтабац цар. Къахьегама овсарле лакхъяра ах шера план барайтта процент тергІа тІехкхоачашъяьй завода коллектив.

Уж толамаш даха вІашІехьдьннад хІара цеха, участка коллективаша хьинар кхо ца деш болх барах, къахьегами царна юкъера социалистически яхьи кхетамца вІашІехьъяккхарах. Царна юкъе а хьинаре къа а хьегаш, башха-дика производственни толамаш дахаюа белгалъяьннай Кадыров Азис Іабдул-Рашидович керте латтача цеха коллектив.

Деша дай бац

Шийталагіча пятилетка диълагІча шера доккхий декхараш тІанйцад Негинский Леонид Монсеевич керте латтача Грозненски «Автоспецоборуд о в а н ие» яхача опытно-экспериментальни завода болхлоша. Чакхбаьннаб укх шера хьалхара ялх бутт. Долче, мишта кхоачашду цар шоаш тІанйца декхараш? Цу юкъа бьча балха ютташка хьежача шоаш деина дош кхоачаш ца дарал совгІа, гаьнна лоархІабац уж паччахьалкхен планах а. Товарни продукци арахецара ах шера заданн 88 процент мара кхоачашъяьяь завода коллективо. Цо ара ца хецаш йисай 674 эзар сома маьха продукци. ХІаьта маьхала ца йоакхаш йиса тайп-тайпара продукци 385 эзар сом мах болаш я. ИоагІачул кІезигагІа арахийца нормативно-ціена продукци 241 эзар сома маьха я.

Самофинансированан йиззача хозрасчетен хьалашка къахьегача коллектива балха тІа керттера хьокхамаш лоархІаш да договорни декхараш кхоачашдар, паччахьалкхенна пайда бар. къахьегама овсарле лакхъяр. Цу хьокхамех мишта лоархІабаьб-теш машинашъераш? Шоай потребителашка пар дІа ца кхоачийташ йитай бІаьш эзараш сомий маьха тайп-тайпара продукци. Паччахьалкхенна пайда бара задани 98 процент мара кхоачашъяьяь цар. ХІаьта къахьегама овсарле лакхъяра ах шера планах 99,5 процент лоархІабаьб уж. Заводерча цехий коллективех цхьакха а яц паччахьалкхен план кхоачашъеш.

ДОАКЪАР ШОРТТА ХУРГДА

РЕПОРТАЖ

Доккха баьццара кха. Лаьгlо хьенхача михо цу тІа гІолла талгІенаш лелаш санна хетийт. Е-302 марках йола косилка лел люцерна хьокхаш. Тай техача санна нийса да цунна тІехьа дуса баьца касараш. Уж хьал а йидеш, буц оата а оаташ, лафеташ тІа йотташ цунна лерагІа йолх КПКУ-6 яха агрегаташ. Шиъ я уж. Сиха дІауд кхай тІара цар хьалъюза лафеташ тІехьайийза йола МТЗ-82 марках йола трактораш. Доакъар Іалашдара Урус - Мартановски района «Солнечный» совхозе вІашагІьеллача, хІаьта коммуниста Асланхов Вахас кулгалдеча цеха юкъейоагІа ча звеноех цаІ я хІанз люцерна чуэцаш йоаллар. Цун дехкар — сенаж кийчъяр.

— ТІехьарча хана кастаста догІаш делхандаь, кхай тІа болх бе йиш йолаш денача хІара сахьаташ махулла дукхагІа пайда эца гІерташ, са тессача денз боад изоблаболлалца къахьег укхаза боахкача механизатораша. — йоах В. Асланханова. — Буц чуэцаш ба тха толашагІа болла механизатораш Товжарханов Мохьмад, Дахтаев Ваха, Хасуев Борзи, хІаьта цар хьекхар сенаж йолча ДІакхуьхаш ба Уматгиреев Сулейман, Бажаев Авало, Сатабаев Вара. Балха ши норма ца еш ди дІадахийтац царех хІаране.

ХІанз шозлагІа хьокхаш я цу боахаме люцерна. Раьза ба из кхеяьраш хьувкъама а. ХІара гектара тІара лийрхІачул дукхагІа 20—25 центнер буц йоал. Вешта укх шера планагІа 2 эзар тонн сенаж, 7,5 эзар силос, 600 — йол, ши эзар — доакъара свеклаш кийчъе езаш я. Иззал из Іалашдича хІара хьайбана 24,4 центнер доакъара единица кхоачаш хургда. Цхьабакъда, совхоза къахьегамхоша лаьрхІад хІара хьайбана 28 центнер доакъара единица кийчъе. Из дерригача доакъар дакхха дезар В. Асланханов керте латта цех а я. Вурийтта саг юкъеваагІаш йола цун коллектив хозрасчетагІа къахьегаш я, цхьабараш, масала: шоай вежараща Лабазанов Ильяс, Кукаев Напа — арендни подрядагІа.

— Дика гІулакх а хул цар, — дувц Аслаханова. — Масала, Лабазановгіар 240 гектар люцерна, бІаь — яларе хьажкІаш кхею. Соахка цар вижне 24 эзар сом совгІа ахча дьккхар. Иштта пайда хилар Кукаевгіарна а.

Дика лард еллар цар ІІаш шоаш кхееча культурашта а. Соахка денз аьха, удобренешца хьаьндаь, кхы мел эшар дьа юхе цхьа саг ца вуташ шоаш кийчдир лаьтта. тІакккха шоаш хержа. техка фу тоссаш дІа а дийра. ДІабеннача низага хьекхка да хІанз чуэцар а. Люцерна аьла а мошача доакъара а хьакхара шера заданн тІехкхоачашъяьй шинна звенос. ХІаьта из культура шозлагІа ах гаргга мара чуийцаяц таханара ди хьатІакхоачаш. Кхозлагіа, диназлагІа из хьокхаш йоакхаргйола буц, хийцца хургьа хІанзалца чуийцар миссел. Геттара дика хьувкъаш латт цар ялата ДІайийна хьажкІаш а. Ша теха, хаоттамо кхы тайпа зе дьа моттиг нийс ца лой, планал шозза дукхагІа яргьа уж а.

Белгалдаккха дезаш кхы а цхьа хІама да. Цехе мел йола техника Ящуркаев Явди керте латтача отряде я. Ишэшача хана трактор, тІехьатоссаш йола юртбоахама нянвентарь цунгара хьайбо. арендаторааша цхьан юкъа пайда эцара, цунах доагІа ахча дІа а луш. ДІайийцача хьале а йолаш бригадна хьаяла езаш я техника. Иохаяь моттиг хилча, из тоаярга дІабода мах дІабала безаш ва арендатор. Трактор, масала, меттаоттае отряда аттагІа да, цунга запасной оатхалаш йоландаь. Иштта из дар геттара бакъахьа а да. Цхьадолча боахамашка нийслу техника арендаторага договорах хьалхе дІа а яле, цо е дезалхочо лелаеш йоха а йийя. тІакхха из тоае низ боацаш, эшпача хана кхыяр якхха ахчан фонд. хІаранена тІехьара кхоачаргдола алапи.

Сенаж йоллача да тхо. Совхоза мел эшаргьяр цхьан коа кийчъеш я. Кхай тІара люцерна яхьаш йоагІа трактор тараза тІа гІолла мара коа ялац. Царех хІаране хьабахьа мухь озаш, из лаьрхІа леладеча журнала тІа ДІаязбеш фуражир Исаев Ахьмад ва. Трактористаша шийга хьателача реестрташа квитанцешта тІа а белгалйоакхх цо хІаране хьаенача люцерна дозал. Цу гІулаккхо йиш хуллит доакъара ницца учет лелае а из ихеяьрашта доагІа ахча ДІатела а.

— ІІхьа эзарн ши бІаьн тонн сенаж чуйода цхьа кІоаг ДІа а къайла, хІанз иззал из чуйода шоллагІбар хьалбузаш да тхо, — йоах А. Исаева. — Дукхагіъяр цхьоалагІча классах а йолаш, укх шера хІанзалца кийчъяь ергача сенаж шоллагІча классах я.

Иштта мах баьб совхозе Іалаш мел деча доакъара дикалах бехктокхаме волча Мурдалов Имрана. БІарчча экспресс - лаборатори я цун доалахьа. Цунца дийнахьа из ца хулаш моттигаш а яц. аьла бу хьокхача, цунах агрІаш деча, сенаж йоллача, кхычахьа.

Лафеташ тІара Іоъькхха люцерна кІоага чу гІолла ДІанийсъю ДТ-75 марках йолча трактораца Джабаев Іарбе, тІакхха из Іочутоіаеш. цунна «аьшк» етта волалу С-100 марках йолча езача тракторца Хидаев Алхазур.

— Списани яьчул тІехьагІа УБР-ра йоалайир оаха из низ бола трактор, — дувц Аслаханова. — Цхьанца ремонт а ль кІоагашка йоллача хана сенаж, силос Іочутоіаяра, Іай, гурахьа эшача хана цигара из доакъар Іаларадакхара мара, кхы цунца цхьакха хІама ца деш лелаеш а я из. Из ецаре доаньар дика кийчде йиш йоацаш хургдар тхо.

Цу гІулакхо хьахьокх болх тоабара эшар Іалашде безам болчоа из корадоагІилга.

Лоацца аьлча, укх шера боахаме кийчдаь маэшша доакъар хургхиларах шеко йоацаш дІадахар тхо совхозера.

М. ХАМАТХАНОВ.

СУРТА ТІА: «Солнечный» совхозе аьла аргІаш деш йоалла агрегат.

ДУКХА БЕРАШ ДОЛЧА НОАНОШТА

«НАНА-ТУРПАЛ» ЯХА ЦІИ ЯЛАРАХ ДОЛА

СССР Лаккехьарча Совета Президиума

У К А З

«Нана - Турпал» яха ор-ден дІа а луш, «Нана-Турпал» яха цІи лойла, хьа а даь, ятт а кхы дукхагІа а бераш кхедаьча ноаношта:

Нохч-ГІалгІай АССР гІолла

Албакова Мувсай Мадината — цІен-нанна, Назрановски район.

Албогачиева Нурудина Пердовсана — цІен - нанна, Назрановски район.

Алиева Тамара Азиевнана — «Загорский» совхоза болхлочоа, Грозненски район.

Арсаева Лорса Тамарена — цІен-нанна, Назрановски район.

Аушева Шамсудина Аьсета — цІен-нанна, Назрановски район.

Албова Асият Сайдахмедовнана — Кирова цІерагІча колхоза колхозхочоа, Ножай-Юртовски район.

Бедаева Тамара Газисовнана — болхлочоа, город Грозный.

Будько Наталья Михайловнана — «Дружба» яхача совхоза болхлочоа, город Гудермес.

Ваиаева Вера Сафоновнана — «Путь к коммунизму» яхача колхоза колхозхочоа, Ножай-Юртовски район.

Дженсиева Исайтана — цІен-нанна, Веденски район.

Кодзоева Исраьила Лидайна — цІен-нанна, Назрановски район.

Мадагова Маргал Уддиевнана — цІен-нанна, Грозненски район.

Мухудинова Ремиса Ахмадовнана — Л. Н. Толстой цІерагІча совхоза болхлочоа, Шелковски район.

Оздоева Іаддрахьмана Любайна — цІен-нанна, Назрановски район.

Такаева Зурайна — цІен-нанна, Урус - Мартановски район.

Ужахова ИсмаІилий Аьсетана — цІен-нанна, Назрановски район.

Цыздоева Савардика Сунайна — цІен-нанна, Малгобекски район.

Шанхоева Хизара Мовлатхана — цІен-нанна, Назрановски район.

Эсмурзиева Іаьлий Розайна — цІен-нанна, Назрановски район.

СССР Лакхехьарча Совета Президиума Председатель М. С. ГОРБАЧЕВ.

Москва, Кремль,
1989 шера, 29 июнь.

ПРОФЕССИОНАЛЬНИ СОЮЗАШ — КХЕТАМ БАЛАРА ШКОЛА

ПРОФСОЮЗ: МИШТА ХИЛА ЕЗА ИЗ?

«СССР профессиональни союзий бокъонех» долча СССР Закона проект ювцаш

Профсоюзаш — из СССР къахьегамхой эггара дукхагIа чубоагIаш йола организация.

Мишта хила еза профсоюз? Сталина доалдаьча кIизача хана, Брежнева кулгалдаьча сеца лаьттача шерашка хиннер санна цхьанна хIаманна уйла ца еча бюрократе е администраце приложени йий-те из? Профсоюза хIара кулгалхочо а члена а цу хаттара лоацца жоп лургда — «яцI».

Профсоюзий болх кхы а тоабара, чIоагIбара тIедерзадаь да кастта тIаэца лаьрхIа «СССР профессиональни со-озий бокъонех» дола Закон. Цун проект 1989 шера 29 апрела аредьаннача «Труд» яхача газета тIа кепатехай.

Цунах лаьца уйла е а из дуаца а тоъал ха хиннай. ХIаьта хIанз, тайп-тайпарча формаех пайда а эцаш, болхлой собранешка, форумашка, конференцешка из дуаца деза ха хьаэттай, хIана аьлча, перестройка идеяш вахаре чакхъяхара тIехьара профсоюзий лоархIам айбаларо, цар бехкгохкам лакхбаларо дIадех къахьегамхой хьешташ кхоачашдарга цIенхаштта хIожалга.

Дукха ха йоаццаш Нохч-ГIалгIай Облсовпрофе йийцар цу Закона проект. Цига дакъа лоацаш бар къахьегама керттера технически инспектор Ю. Аксенов, Облсовпрофа отделий заведующеш А. Арутюнов, А. Дзюба, Ю. Кузнецов, Л. Островская санна бола республика керттера профсоюзни болхлой. Закона проекта хьакъехьа предложенеш а луш, тIатохараш а деш къамаьлаш дир «Оргтехника» НПО (Г. Веревкина), «Промавтоматика» НПО (В. Махунин) санна йолча йоккхача предприятей профкомий председателаша, хелкъа дешарен IилманI болхлой союза обкома председателя Х. Герзелиева, ишта кхычар. Из дIахьош вар Нохч-ГIалгIай Облсовпрофа председатель Г. Олейников.

Герга истоп — цу тайпарча, СССР профсоюзий бокъонех долча Закона проект ювцара формас массанена а шийна хетар ала бокъо лу. Из кхыча тайпара хила йиш яц, хIана аьлча, профсоюзаш эггара демократичнеГа йола организаци я.

Нов. Г. Г. Олейникова ше герга истола тIара къамаьл дIадоладеш, белгалдаьккхар цу проекто эггара хьалха законодательни актаца профсоюзий балха правови кIийленаш чIоагIъе лерхIалга. ХIаьта хьалха профсоюзни болхлошка къаьст-къаьста положенеш уставаш мара дацар, аннха профкомий боараме нийсйора цар бокъонаш.

Закона проекта тIа теркалъяьй СССР халкъа депутаташ харжарах, паччахьалкхен предприятех, кооперацех, перестройкех йола СССР Конституце керда статьяш.

Проекта 13-ча статьяга хьежжа СССР а союзни республикаша а социальни экономически дегIаххувлара йола Паччахьалкхен план ВЦСПС е йоагIаш йола профсоюза Совет хьежачул тIехьарIа мара Лакхехьарча Совета дIачуялла йиш яц.

Проект ювцеча хана закона дукхача статьяшта поправкаш тIатохараш дир.

1-ча статья тIа йоах: «Профсоюзаша ерригача категорех болхлой чулаца беза. Кхеталуш дац, царна юкъе цIен-ноаной профсоюз ца хилар, цар вайца нийсса болх бешше». Закона тIа уж белгалбаха беза, — аьлар, цу дешах лаьца къамаьл даьча Ю. Аксенова.

22-гIа статья. Укхаза Л. Островскаяс, министерствайн ведомствайн доалахьарча здравницашта, санаторно-курортни учреждененшта профсоюзни тIахьожам йоаттабе бокъо ялорах йола предложени елар.

Къаьстта дукха дийцар КПСС ЦК 4-ча медицински управлене доалахьерча здравницай цхьа дакъа профсоюзашта хьадалорах лаьца. Цунах дийцар Съезде а. Цига белгалдоахар, уж здравницаш дукхагIолча хана саг чувоацаш йьсса латташ хилар.

Ю. Кузнецова предложени елар проекта 23-гIа статьяй пхелагIча абзаце тIатохар а дан, укх редакцеГа из тIаэцарах: «Профсоюзний органаша предприятешка, учрежденешка, организацешка чуIе фусамаш екъача тIехьожам йоаттабу, фусамаш екъарах йола из е вож решени кхоачаш ца яйташ социо е юхайовкхх, лагахьа санна, жилищни законодательство толхадаь мотт тIе хуле, уж дешаш къестадеча гласность хулгеи цигача къахьегама коллективаш дакъа лоацилгеи Iалашду.

Дукха предложеней елар администраце кхоачашде деза декхараш белгалдоахача 33-ча статьяй хьакъехьа а. Масала, царах цхьаъараш: «Массе а типгеГа йолча пионерски лагерашка бараш леладара финансированн ея. «Пионерски лагерашкара берий укхаццено тоаяра лаьрхIа цаI йола централизованни фонд хьаэ».

Проект 23-ча статьяй хьакъехьа а хьадда предложенеш елар: «Профессиональни союзаш... проверкай факташка хьежжа цу гIулакха бехке бараш балхара мукъабахарах дола дош оттаде, царех йола материалаш халкъа депутатий исполнительни комитетий административни органешка дIаяла бокъо йолаш яь.

Сона хетачоГа, цIенхаштта дола тIатохараш предложенеш йир 13, 2, 17, 24-ча статьяшта. Паччахьалкхен предприятех долча Законага хьежжа профсоюзаш боахама кулгалдара балха вахийта шоашта бакъахьа хеташ вола саг могаве, хIаьта нагахьа санна, из де дезаш мотт нийсьелча из юхаваххарах дола дош оттаде бокъо йолаш я. Укхаза къамаьл дьяраша проекта 13-ча статьяй хьакъехьа укх тайпара предложени елар: «магахьа санна эшаш хуле профсоюзаша цхьадола социальни хьокхамаш кхоачашделга Iалашде ца мога кулгалхой шоай балхара мукъабалийта, е цу тайпара предложени къахьегама коллектива собране (конференце) къоастаергIолаш дIачуле бокъо йолаш я».

17-ча статья тIа дувц къахьегама нормаш хувцарахи царга юхахьажарахи. Вайна ховш махиллара, уж администрацеша профкомошца цхьана уттаю. Цхьабакъда, болхлошта дуккагIйолча хана уж керда нормаш юкъейоалаьчул тIехьагIа мара, хац уж, тIанйцалга. Цудухьа йолаш йолча положенена ер дешаш тIатоха деза: «...Уж нормаш къахьегама коллектива, бригада, участка хетар теркал а деш уттае».

Кердача закона 34-ча статьяс хьалхдоах профсоюзни кулгалхой йоаххо елга: царна общественни декхараш кхоачашдара балхара мукъа ха къоастаергIолаш (къахьегама коллектива решенегIа), ишта уж ца боагIаш кхыча балха тIа бахийтара, дIабахара духьал гарантI хургIолаш.

Маçала, 34-ча статьяна тIатохар дарах йола предложени елар: профсоюзни органий составе хержа болхлой администраце инициативгIа дIабахарах йола санкци профсоюзни собране (конференце) аханел соагIа болча доакъошхоша къоастаергIолаш йитарах, тIекхха лакхерче органо чIоагIъергIолаш.

Ишта 2-ча статьяй цхьан дакъа ер тIатохар дарах предложени елар: «СССР Профессиональни союзаша шоаш уставаш уттае а ду, уж чIоагI а ду, структураш белгалйоах, кулгалдара органаш, хIаьта ишта цу органий кулгалхо а хорж. Цу тIатохаро дика таро лургIя профсоюзни кулгалхой хоржача хана цхьаболчарга шоашта товр це дайтара. Лакхехьарча Совета депутатий балха опытгIа вайне дика хов хIанзарча этапе кулгалдара балхаш тIа бохийташ бола нах бувцар а уж хоржар а мел пайдане да.

«Профессиональни союзаш советски общества политически система доархIамгIойла звено а, советски демократен халкъе социалистически доалдараи керттера дакъа а да», — аьнна яздьд Закона проекте тIа.

Тахен тхо газета оагIонаш тIа «СССР Профессиональни союзий бокъонех» долча Закона проект ювца долалу, цудухьа хьамсара газет дешараш оаха шуга дех цу балха южъе хьинаре дакъа лоацилга. Цу хьакъехьа, шоашта хетачох, дегадоаллачох лаьца язде тхога.

ПИСЬМОН ЛЕРАГIА

Закон телхадеш хилча

1988 шу чакхдоалаш аз шуга яздьдар «Вторчермет» объединене кулгалхоша соахка сентябрь бетта денз ноябрь беттага кхаччалца сона хьа ца луш диса алапи хьадалар дехарах «Вторчермет» объединене кулгалхоша сона дукхьала леладеча пIрчача гIулакхах, цу тайпара дехар даьдар аз Старопромысловски района прокурорага а.

Аз язъяьча заявлене хьакъехьа сога 19 январе кхаьт дайтар прокурора помощника Д. Арсанукаева, цу тIа цо йоах, хьона кхаь бетта дола алапи дIа а лургда, хIаьта Закон толхадарах бехке бараш бехктохкаме а озарга.

Цхьабакъда, гIулакх кхыча бесса хувцаделар: сона ахча хIанз а хьаденнадан, бакъда, объединене кулгалхоша —В. Бубликова, Л. Цатурьяна, В. Юркова шоай кара волча мастерга Тазуркаевга, цеха начальникага Кедиевга гIолла сога болх хьа ца байта гIерташ гIелаI яхь, цхьаццца духьаленаш ю. Из мадарра хьахьокх са га даькхача нахаца дар леладеча гIулакхаша. Масала, мастер Э. Чегирнев со балха хиннавац, аьнна, табела тIа отметкаш ца яр бахьан долаш балхара дIавакхкхар. Ерригача коллективга гуш дар из цар яхар ца дарах, ца везаш хиларах дIавакхкхалга.

ШоллагIдола масал, укх шера 17 мае сонен резчика А. В. Сердюковнен вагон йотта, аьнна, декхар тIадиллар. Цхьабакъда, из со резчик ва, цудухьа аз бергбан из болх, аьнна, 700 грамм корта бохабу малар а менна, салаIа дагахьа дIавижар. Оаха, тхоашта тIадилла декхар кхоачашдьдий хьажа хьавенача мастера Тазуркаева дика менна вола Сердюков медвытрезвителе Iочу ца а вугаш, тхона юкъе цIур а белла из сох лотаве гIерташ вар.

Из чакхдаьлар, менна волча Сердюкова турба теха сона кертах чов ярца. Цу гIулакха тешалаш бар резчик А. Мовлиев, крановщица Х. Сардалова.

Цул тIехьагIа цеха начальника, дисциплина телхаяьр бехктохкаме ца а озаш, пхе бригадера болхлой хьагула а баь сох лаьца дувца волавелар, со балха тIера ваш тIадиллаш декхараш кхоачаш а дид, аьнна.

Аз чIоагIа дех шуга законагIа сона доагIаш дола алапи хьадоаккхача новкъостал дар, со бIехвеш, сий доадс гIерташ гонахьа кхестача нахах кIалхарваккхар.

Со даьлах тешаш ва. Цхьайолча хана массане салоIача юкъа аз ламаз ду, цу гIулакхо цхиъ-нтт минот дIалоаш. Цхьабакъда, аз ламаз массаза деча хана со бегвоах О. Кедиевен, ишта кхычарен. Сона хетачоГа, со динах тешаш хиларах доастам вахарах, низ барах, материални средствеех ваккхарах (цу даькъе 1988 шера 13-ча алапех) лакхе белгалбаьха кулгалхойн хулиганскн гIулакхаш леладеш вола Сердюкови уголовни бехктохкаме оза беза.

Аз чIоагIа дех шуга новкъостал дар, хIана аьлча, коллективера а хьал кхоххаденна да, цига керда дов дала тарлу.

С. МАГОМАДОВ, стропальщик.

Цу-тайпара письмо дера тха редакце «Вторчермета» объединене Грозненски цеха болхлочунгара Магомадовгара. Духхьал дIаарга вай — из письмо чIоагIа саготдайташ а во кхаъ бахьаш а денадар. Укхаза цхьа хаттар отт: вай хана цу тайпара нийрча хIама нийслой-теш? Нийслуш хиннад.

Хьалххе а дIаарга вай — цу письмо тIа йийца еррига фанташ бакъхиланзар. КIаьдда аьлча, цхьайола фанташ, леткъачо оттаяьча схеманна низткъа мара юкъейоагIаш яцар.

«Вторчермета» Грозненски цех цу объединене керттерча предприятех я. Духьхьал цу цхьан коллективо кхоачашъю-ерригача предприяте планах аханел совгIа яр. Цига цар бер чIоагIа из эшаш хала болх ба. Предприяте территоре тIа хIара дийнахьа металлолом яхьаш итташ, бIаьш машинаш йоагIа. ХIаьта цунна, вагонашта тIа а етта лоалае металлургически заводе дIаяхийтахьа, обработка е еза.

Цкъа-далеа дIа-са къоастае еза бос бола металлаш: цхьан оагIорахьеи, аьшк — вокха оагIорахьеи, чон — кхычахьа. ТIакхха резчикаш болх бе болалу, шоай электросварочни аппараташца цаю аьшк тед тIадотташ аттагIа хургдолаш.

Аз шоана из деррига мадарра дувц укхазара балха моттигера хьал шоана дIадовзийтар духьа.

Хьалххе а аргда аз, къамаьл дьча болхлоех, бригадирех, мастерех цаI Магомадовх дог лазаш вацар, аьнна. Царех цхьачар Магомадовх ца везаш дувцар, вожаш — цох лаьца къамаьл дара тIера бацар. Цунна бахьан гучадаьлар Магомадов вайзачул тIехьагIа. Из оамалага диллача сиха саг ва, оалаш махиллара, лата кийча волаш.

Коллективе Магомадов ца везаш хилара шоллагIдола бахьан латт цо ший новкъостех доацар дувцаш хилорах, метташ деттарах. Коллективера дисциплина геттара во я. Балха ди юкъехьачача хана доккхача аьшкан гувнашта юкъе бIаргаго йиш я, корта бохабу малар а менна, теркаш лела болхлой. Предприятена 10 — 20 метр мара гаьна йоацаш, юха а хьайиллаш къаракъ дохка тика. Из царна аьттув болаш да. Къаьстта дуккагIа корта бохабу малар мел шоллагIча смена болхлоша, уж сайрийна 5 сахьат а дьнна кулгалхой чубахача шоашта товр де йиш йолаш хул.

Магомадов ший лоIамах массаза шоллагIча сменагIа болх беш ва, цудухьа цунна мадарра бIаргагу из сурт. Дукха са диттар цо деррига на а бIарахьежаш, бакъда, цкъа кхы са тоха а ца луш цо бьча хоамах цеха территоре тIа масаттаза Старопромысловски РОВД милице нарядаш яьхкар. ХIаьта уж массаза а цигара «бьсса» дIаболхацар. Мадарра аьлча, цар цигара корта бохабу малар меннa вола кхоъ-виъ, цхьайолча хана кхы а дуккагIа болхлой медвытрезвителе Iочубугар. Царна юкъе бар электрикаш, сварщикаш, стропальщикаш.

Ши-кхо кIира хьалха (июне) корта бохабу малар менна вола электрик С. Сусланов ше мастеро балха тIа ца витача, цунга ла а ца дувгIаш йоккхача мостовой крана тIа ваьлар. ХIаьта милице болхлой тIакхьа бецаре укхаза саг а вувш, авари хила тарлора.

Сона хетачоГа, из деррига дика довз «Вторчермета» кулгалхошта, хIана аьтча, болхлоша каст-каста корта бохабу маларашмелараш йола докладнойш дIачутIийнай цар цIепарГа.

ХIаьта цунах къаьстта дувца деза. Аз лакхе белгал мадакхара укхазар б а р хала болх ба, алапеш лоха да. Цудухьа кулгалхоша укхазара болхлой дIа ца ахийтар духьа, фуннагIа-моллагIа дьа а производственни программа кхоачашъе гIерташ дисциплина телхаяра гIулакх вIалла шоашта ца суш санна, тесса дут. Цудухьа укхаза болхлошта производственни травмаш хул, хIаьта из кулгалхоша сага дIа ца хойташ лочкъаду.

Болхлоша нийча алапех дувцаш, ала деза, хозрасчетага бовларца дувзаденна цехе балха моттигаш кIезигьяьлгах. Нагахьа санна, хьалха укхаза къахьегаш 120 саг хиннавале, хIанз из производственни программа 63 саго кхоачашъю.

Мадарра аьлча, расценкаш геттара лоха я. Масала, лакха квалификаци йолча сварщика дийнахьа 10 сом дакхкар духьа 20 тонн аьшк теда деза. Оаха мел чIоагIа болх барах (цхьан болхлочо яхачох) дийнахьа 6 — 7 тонн аьшк мара теда вIашIтехьдаргдац.

ХIаьта хIанз Магомадовх лаьца дувцаргда вай. Бетта бабча балха итогаш еча хана хIара болхлочо къахьегаме дакъа лацара коэффициент белгалйоаккх бригада коллективо, цунах тийша да хIаране эцаш дола алапи. Сона хац Магомадова бригаде из дош нийса къестаду е дац, цхьабакъда. тIехьарча хана коллективо цун КТУ — 0.5 процент мара оттаяц. ХIаьта цунца цо бригадера ший коллегел шозза кIезигагIа алапи ийду.

Магомадовна, балха тIехьависе хьа а ух, ишта хьалха дIа а ух яхаш бехк бу. Бакъда, ца кхеташ да цхьаьккха. Нагахьа санна, цо ишта гIожа дисциплина телхайой бригадни табела тIа из диззача дийнахьа балха хинналга сенна лоархI?

Хьагучадоал бригадираша, мастераша болхлой балха хьабахкарах а дIабахарах а йола учет ца лелаелга, деррига а тесса диталга. Сона хетачоГа Магомадовна дIадахача шерара сентябрь, октябрь, ноябрь бетташка къахьегарах алапи дIадалара дош кхоастадеча хана къахьегама коллектива Совето нийса решенеш тIанйцар — цунна балхэх доагIа алапи тарифага хьежжа дIалулга. ХIаьта юкъерча алапен бораршара башхало Магомадов балха ца хилар а е балхара хьалха дIаахар а къайла кхиьхача мастерий чотагIа дIалулга.

Решени нийса я, цхьабакъда из кхьхата тIа йисар. ХIана? Газето деча цу хаттара жоп лургдацар-теш «Вторчермета» кулгалхочо В. А. Бубликова?

А. САДУЛАЕВ, тха собкорр.

ТХА ИНТЕРВЬЮ

КЪАХЬЕГАМХОЙ БОКЪОНАШ

«СССР профсоюзний бокъонех» долча СССР Закона проект йийцачул тIехьагIа тха корреспондента А. Садулаева интервью ийцар Нохч-ГIалгIай Облсовпрофа председателагара Г. Г. Олейниковгара.

Корр.: Геннадий Гаврилович вай республике а ювцаш майий «СССР профсоюзний бокъонех» долча Закона проект? Хетаргахьа, Облсовпрофа чакхдоаха «Герга истол» цу тайпарча мероприяте цаI хинна Iац?

Г. Олейников. Тха отраслеви обкомий даннегIа еррига отраслеш из болх бе йолаеннай. Цу хьакъехьа 3335 собрани яьй, цига 11186 саго къамаьл даьд. Облсовпрофе кепатехача Закона проекта хьакъехьа предложенеши замечанеши кхьачай. Цо хьахьоих къахьегамхой межка перестройка еча хана профсоюзни болам дегIаахара гIулакхах дог лаэш болга.

Фу дар тха хIанзалца? Ховш махиллара паччахьалкхен а боахамий а органаш цхьакха тайпара декхарийла еш доаца Уставаш положенеши. Закона боарам тIа яр 1971 шера 27 сентябре аредьаннача СССР Лакхехьарча Совета Президумаца чIоагIъяь йола «Профкома бокъонех йола положени».

Корр: Хьона хетачоГа, цу гIулакхе керда Закон тIаэцарца фу хувцалургда?

Г. Олейников. Проекта тIа профсоюзий керттерча бокъонех долча законодательства систематизаци ярца цхьана къахьегама, из лорабарга, социально-экономически дешаш къестадара даькъе цар бокъонаш шерьяь ца Iеш, цо паччахьалкхен органашта профсоюзаш юкъе а йолаш мара къестаде йиш йоаца дешаш дукхагIа хулийт.

Ше бакъьяь йолча пронзводственни принципаш профсоюзаш хьаяра практика теркал а еш, уж предприятешка, организацешка хьа а йий СССР профсоюзий Устава (ст. 1) белгалъяьча порядкагIа отраслеви профсоюзашка вIашIгIтох.

Производстверча профсоюзий организацешка чубоагIа керттерча даькъе цига болх бераш. Профсоюзаша паччахьалкхен а общественни а гIулакхаш къестадара полномочеш бокъонца кхоачашъелга Iалашдайтар духьа профсоюзий виканалашка паччахьалкхен Iаьдалеи доалдареи органаша — СССР Лакхехьарча Совета Президиума союзни республикай Лакхехьарча Совета Президиумаша, СССР-ен союзни республикайн Правительстваша, халкъа депутатий мотгигерча Советий исполкомаша (ст. 8) социально-экономически, ишта кхыдола дешаш къестадеча хана цига дакъа лоацийталга вIашIтехьдаккха лерхI.

Закон тIаэдаро профсоюзашта социальнии экономически дегIаххувлара планировани еча, кхы а хьинаре дакъа лаца, планаш кхоачашъеча влияни е таро лургIя. Из дувцача белгал мадаккхара проекта 13-ча статьяга хьежжа СССР-ен союзни республикаши экономически а социальни а дегIаккувлара Паччахьалкхен план СССР-ен Союзни республикайн Лакхехьарча Советашка дIачуялалехьа — ВЦСПС, е йоагIаш йола профсоюзний республиканскн совет хьажийта еза. Профсоюзашца цхьана ювца еза баха нах чуIеча фусамашца, учрежденешца, школашца, берий бешамашца, клубашца, производственни йоацача сферай кхыйолча объекташца Iалашбара социальни нормативаш.

Предприятешка йизза хозрасчет юкъейоалаярца нах балхаца Iалашбара дешаш къестадечара профсоюзий бокъонаш шерлу. Проектага хьежжа уж мероприятеш СССР Правительствос профсоюзашца цхьана отта а йий чIоагIъю хIаьта балха моттигаш кIезигьеш предприятей дIаяхарах, ишта производства цхьа дакъа, е из еррига соцаярах йола решени профсоюзни органашца барт баь мара тIаэцац (ст. 11).

Корр: Кердача Законага хьежжа дакъа лоацаргдийтеш профсоюзаша маьхаш уттадеча, хьахинна пайда, экономически стимулированн яра фондаш дIа-са екъача? Из нана чIоагIа дагадоал, хIана аьлча, цу доакъошкара гIулакхаш тоадалорах тийша да бахача наьха вахара боарам лакхлулга.

Г. Олейников. Из нийса да. Маьхаш оттаделга кердадахара, царна тIахьожам лоаттабара, керттера лоставаша харцахьа, ца доагIаш маьхаш лакхдича, цар профсоюзий предложенех цу кооперативай болх соцабарах йола решени тIаэца еза.

Проекто дIанийсъяьй экономически стимулировани, яра фондаш хьакхоллача, дIа-са екъача даькъера профсоюзий бокъонаш. Профсоюзашца цхьана йоагIаш йола положени чIоагIъе а хинна пайда дIа-са бекъара йола нормативаш оттае а еза (ст. 14). Профсоюзаша, паччахьалкхен алапена нормировани еча (премировани яра йола тарифни система эргайоаккхача, къахьегамах алапи далара средстваш хьаяра нормативаш къоастаеча), хIаьта ишта, къахьегамах алапи далара системах, къахьегамхошца еш йолча расчетех нийса пайда йийбара тIехьа тIахьожам лоаттабеча дакъа лацара бокъонаш чIоагIлуш латт (ст. 18).

Проекто профсоюзашта къахьегама условех йола социальни нормативаш оттаеча дакъа лаца бокъо лу, къахьегам лорабара даькъера цар бокъонаш шеръю, паччахьалкхен органашца цхьана къахьегам лорабарах йола бокъонаши нормашни елар: «магахьа санна эшаш хуле профсоюзаша цхьадола социальни хьокхамаш кхоачашделга Iалашде ца мога кулгалхой шоай балхара мукъабалийта, е цу тайпара предложени къахьегама коллектива собране (конференце) къоастаергIолаш дIачуле бокъо йолаш я».

17-ча статья тIа дувц къахьегама нормаш хувцарахи царга юхахьажарахи. Вайна ховш махиллара, уж администрацеша профкомошца цхьана уттаю. Цхьабакъда, болхлошта дуккагIйолча хана уж керда нормаш юкъейоалаьчул тIехьагIа мара, хац уж, тIанйцалга. Цудухьа йолаш йолча положенена ер дешаш тIатоха деза: «...Уж нормаш къахьегама коллектива, бригада, участка хетар теркал а деш уттае».

Кердача закона 34-ча статьяс хьалхдоах профсоюзни кулгалхой йоаххо елга: царна общественни декхараш кхоачашдара балхара мукъа ха къоастаергIолаш (къахьегама коллектива решенегIа), ишта уж ца боагIаш кхыча балха тIа бахийтара, дIабахара духьал гарантI хургIолаш.

Маçала, 34-ча статьяна тIатохар дарах йола предложени елар: профсоюзни органий составе хержа болхлой администраце инициативгIа дIабахарах йола санкци профсоюзни собране (конференце) аханел соагIа болча доакъошхоша къоастаергIолаш йитарах, тIекхха лакхерче органо чIоагIъергIолаш.

Ишта 2-ча статьяй цхьан дакъа ер тIатохар дарах предложени елар: «СССР Профессиональни союзаша шоаш уставаш уттае а ду, уж чIоагI а ду, структураш белгалйоах, кулгалдара органаш, хIаьта ишта цу органий кулгалхо а хорж. Цу тIатохаро дика таро лургIя профсоюзни кулгалхой хоржача хана цхьаболчарга шоашта товр це дайтара. Лакхехьарча Совета депутатий балха опытгIа вайне дика хов хIанзарча этапе кулгалдара балхаш тIа бохийташ бола нах бувцар а уж хоржар а мел пайдане да.

«Профессиональни союзаш советски общества политически система доархIамгIойла звено а, советски демократен халкъе социалистически доалдараи керттера дакъа а да», — аьнна яздьд Закона проекте тIа.

Тахен тхо газета оагIонаш тIа «СССР Профессиональни союзий бокъонех» долча Закона проект ювца долалу, цудухьа хьамсара газет дешараш оаха шуга дех цу балха южъе хьинаре дакъа лоацилга. Цу хьакъехьа, шоашта хетачох, дегадоаллачох лаьца язде тхога.

Кхоана — металлурга ди

«Грозненски машинашъеча завода «Красный молот» яхача производственни объединенерча цхьоалагIчеи йийтталагIчеи цехий литейщикаша дика къахьегама совгIат а кийчдаь, дезду металлурга Ди. Дерригача технико - экономически хьокхамий ах шера план тIехкхоачашъяьй цар. Хьаэцаргья вай № 14 йолча цеха коллектив. Лоаладаьча болатах тIехнийса оатхалаш хьаеча цо хIара бетта ше тIайца декхараш тIехкхоачашду. Цудухьа товарни продукци арахецара ах шера планах 102 процент лоархIаяьй из. Паччахьалкхен планагIа лаьрхIачул совгIа машинашъераша арахийцай итташ эзараш сомий маьха тайп - тайпара продукци. Дикка тIехкхоачашъяьй цар доазол арахьарча мехкашка дIакхухьийта продукци арацехара план а.

Уж толамаш доахача дизза дакъа а лоацаш, цхьа дезал санна барт-цхьоагIо йолаш, хьинаре къахьегаш ба укхаза вокхкагIвола мастер азербайджанец А. Мамедов, нохчо, бригадир М. Чабаев, формовщикаш эрсий Н. Костин, Н. Сафонов, обрубщик А. Музаев, кхыбараш. Цар хIанзлехьа кхоачашъяьй ворхI бетта задани.

Шоай профессиональни пIей башха-дика производственни хьокхамаш дахарца белгалдоаккх укх шера чон лоаладеча цхьоалагIча цеха болхлоша а. Шоай потребителашта поставкаш яра дола договорни декхараш дизза кхоачашдаьд цар дIабахача ялх бетта. Товарни продукци арахецара ах шера план дикка тIехкхоачашъяьй. Пачахьалкхен планагIа лаьрхIачул совгIа арахийцай 275 эзар сома маьхал тIех йола продукци. Цу даькъе задинел тIех арахийцад цеха коллективо 80 эзар сом мах бола халкъа эша товараш.

Укхаза хьинаре къа а хьеташ, даим яхье хьалха латташ хиларца белгалбаьнна ба крановщица Х. Ахильгова, слесарь А. Багаев, обрубщик С. Спиридонов, кхыбараш. Цар хIара сменагIа нормаш 115—120 процент кхоачашъю.

СУРТАШ ТIА: 1) обрубщик А. Музаев; 2) вокхкагIвола мастер А. Мамедов, бригадир М. Чабаев, формовщикаш Н. Сафонов, Н. Костин.

И. ПЛИЕВА сурташ.

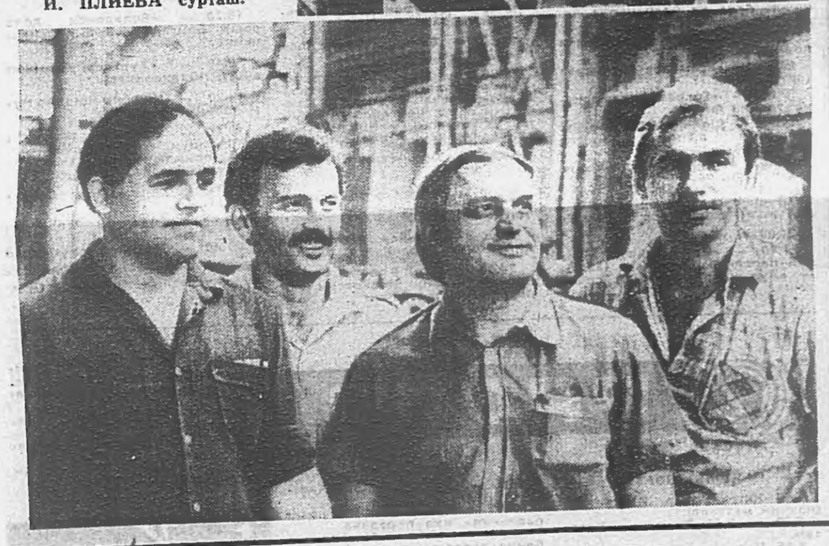

Свердловски область. Сийленца накъаболагIаш ба шоай профессиональни цIейна нижнетагильски металлургаш. Тахан дац планал совгIа IалальмаТе дукха металл хилархьа дола рапорташ, яц сийле хетаеш дола лозунгаш. Цар метта ба ритмични болх а белгалала лерхIаш дар кхоачашде дезаш хиларах бола сахьетам а: лакха дикал йола металл кийчделга а заказаша дIадеххача боарамагIа из хулга а, цунца цхьана доменни пишка воаккхагIвола горновой Андрей Фольц хьожаш ва лоаладаь чон ара миша хец.

А. СЕМЕНИХИНА сурт. (ТАСС фотохроника).

ДИКАЧА НАХАХ

ХЬИНАР ДОЛА ДОЯРКА

Духха ха я Бузуртанова Миновсе «Маяк» яхача совхоза шурий-товарни ферме болх бу. Боахаме къаьнагIболча доярккеи цаI я из. Ший опытага хьежжа лакха да цун балха хьокхамаш а. Цхьа шу дIадахадац Миновсе тIайца социалистически декхараш толамца кхоачаш ца деш. Масала, дIадахача шера юкъера лаьрхIача 2300 килограмм хилар хIара Iаттагара цо яьккха шура, 1800 килограмм план хиннача.

тIайца декхараш толамца кхоачашдаьд аьнна, пох виззаш къахьегамхо лоархIаш яц къаьна доярка.

— Из-м цун кхоачаш динза даргдоаца декхар да, — йоах цо, — нагахьа ше виззаш къахьегамхо вале — ца хаддаш наькъаш леха дохкарийла ва из къахьегама толамаш ди-тIехьа совдахара. КарагIдаьнначох кхоачам а баь из цу тIа соце — со теш — цо дерхIар кхоачаш хургца хиларах.

Бакълув къаьна доярка. КарагIдаьнначох кхоачам а баь Iе мегарг а вац. Цудухьа лаьрхIад цо: хIара шиъ Iаттагара укх шера 2600 килограмм шура яккха, планагIа ши эзар йоагIача. Шеко йоаш тешаш я Миновси уж декхараш ший бархI квартира йола цаI шиъ цIа. иштта планa юкъехьуь цу юкъа хьалдаьдаккха деза бIаь квартира йола цIенош.

Шоай фонда чотагIа вIашагIа а елла болх беш я хьакхарч кхеро ши ферма. Шера мехкдаьттахошта цар хулийт 50—60 тонн хьакхий дулх. Кастта вIашагIболла лерхIаш ба доахани жап хьалххедергдола гIонна бола боахам а. Лоацца аьлча, социальни даькъе дегIаахара дIадахача шера юкъера лаьрхIача 2300 килограмм хилар хIара Iаттагара цо яьккха шура, 1800 килограмм план хиннача.

тIайца декхараш толамца кхоачашдаьд аьнна, пох виззаш къахьегамхо лоархIаш яц къаьна доярка.

— Из-м цун кхоачаш динза даргдоаца декхар да, — йоах цо, — нагахьа ше виззаш къахьегамхо вале — ца хаддаш наькъаш леха дохкарийла ва из къахьегама толамаш ди-тIехьа совдахара. КарагIдаьнначох кхоачам а баь из цу тIа соце — со теш — цо дерхIар кхоачаш хургца хиларах.

Бакълув къаьна доярка. КарагIдаьнначох кхоачам а баь Iе мегарг а вац. Цудухьа лаьрхIад цо: хIара шиъ Iаттагара укх шера 2600 килограмм шура яккха, планагIа ши эзар йоагIача. Шеко йоаш тешаш я Миновси уж декхараш ший бархI квартира йола цаI шиъ цIа. иштта планa юкъехьуь цу юкъа хьалдаьдаккха деза бIаь квартира йола цIенош.

Шоай фонда чотагIа вIашагIа а елла болх беш я хьакхарч кхеро ши ферма. Шера мехкдаьттахошта цар хулийт 50—60 тонн хьакхий дулх. Кастта вIашагIболла лерхIаш ба доахани жап хьалххедергдола гIонна бола боахам а. Лоацца аьлча, социальни даькъе дегIаахара дIадахача шера юкъера лаьрхIача 2300 килограмм хилар хIара Iаттагара цо яьккха шура, 1800 килограмм план хиннача.

ТIайца декхараш толамца кхоачашдаьд аьнна, пох виззаш къахьегамхо лоархIаш яц къаьна доярка.

— Из-м цун кхоачаш динза даргдоаца декхар да, — йоах цо, — нагахьа ше виззаш къахьегамхо вале — ца хаддаш наькъаш леха дохкарийла ва из къахьегама толамаш ди-тIехьа совдахара. КарагIдаьнначох кхоачам а баь из цу тIа соце — со теш — цо дерхIар кхоачаш хургца хиларах.

Бакълув къаьна доярка. КарагIдаьнначох кхоачам а баь Iе мегарг а вац. Цудухьа лаьрхIад цо: хIара шиъ Iаттагара укх шера 2600 килограмм шура яккха, планагIа ши эзар йоагIача. Шеко йоаш тешаш я Миновси уж декхараш ший бархI квартира йола цаI шиъ цIа. иштта планa юкъехьуь цу юкъа хьалдаьдаккха деза бIаь квартира йола цIенош.

Шоай фонда чотагIа вIашагIа а елла болх беш я хьакхарч кхеро ши ферма. Шера мехкдаьттахошта цар хулийт 50—60 тонн хьакхий дулх. Кастта вIашагIболла лерхIаш ба доахани жап хьалххедергдола гIонна бола боахам а. Лоацца аьлча, социальни даькъе дегIаахара

Дувца а ца дезаш, ховш да вай мехка мел дахача къамий доттагIал чIоагIа хилар геттара лоархIаме долга. Цхьабакъда, тIехьарча хана тайп-тайпарча моттигашкара во ховмаш хьахоз вайна. Бахача наьха барт бохабе гIерташ демонстрацеш хиннай Карабахе, Фергане, Новый Узене.

Фуд цун бахьан? Эггара хьалхара бахьан да «застойни» ханашка къаман политика лерттIа дIахьош ца хилар а зIамигача къамий бокъонаш Iотеlаеш хинналга а. ХIаьта, хIанз бокъонаш елча, цхьаболча наха харцаьа кхетаю дегIайоагIа демократи а гласность а. Массе республикашка йола социальни проблемаш шоай мара йоацаш санна а хеташ, къаьстта кхыча къаманна боаца бехк тIабилла гIерт уж. Къамий барт-цхьоагIо йохае гIертачарна юкъе ба хьалха бIехбенна, хIанз перестройка хьалашка шоай гIулакхаш талхар кхера нах. Тайп-тайпара йоахараш арадоахаш, наха юкъе цабезам бехкаш цунах пайда эца дагахьа ба уж. Бакъдар аьлча, вай мехка проблемаш дукха хиларах дувца хIамаш а дукха корадоагIа царна. Атта юхаметтаотталургдоаца доккха зе даьд къамашта юкъерча доттагIала Сталина режимо, цун къаман политикас. Харцахьа доазош декъаш, цхьадола къамаш айдеш, кхыдараш Iотеlадеш, нагтахьа мара къам дитадац цо кхыча къаманна духьала ца оттадеш. Иштта аттагIа дар Сталинаи цун, гIозарап дерригача советски халкъа Iазап тIалоаттаде.

Цхьабакъда, мутIарерча наьха бехк бац къамашта юкъера гIулакхаш ишгта кегаденна хиларах.

Къам бе-башха а па хеташ массехана доттагIал леладаьд вай мехкарча къахьегамхоша. Дагарде йиш йоацаш духха масалаш доаладе мегаргдар из чIоагIдеш.

ВАЙ—ИНТЕРНАЦИОНАЛИСТАШ

ЛОАЛАХОЙ

1944 шера Орджоникидзе бахаш бар эрмалой дезал Суруджанцгlар. Царна лоаллах бахар гIалгIай Кодзоевгlар. Шоайла дIа а хьа я боагIаш, мел эша гIулакхаш а деш дика лоалахой бар уж. Геттара барттайна бар шу шиш дезалий цIен-ноаной Грануш Мадинати. Цхьа уйла, цхьа бала бар цар шинне кер чу. МоастагIашца лира тIом латтар. Грануша мар — Вартан а, Мадината воI — Руслан а шу тIем тIа бар. Цу цхьан балано геттара дика безаме хьаьший баьбар парех. Шоаш кастта къаста безаргболга дага а дацар Мадинатан Гранушан. Цхьабакъда, цхьан шийлача бийсанна салташа го бир Кодзоевгlар цIенна, арабахар дезал.

— Грануш, тха цIеношка бIарг лакхала, — шоаш дIабугаш кхайкар Мадинат хIама кхета па деш латтача лоалахочунга. Уж цIа маца яцар Грануш, беррига вайнах цхьаннахьа Iобохьийташ болга мара. Ший лоалахой боахам, наха дIахьоргбоашаш, чIегаш а тIеха массехк кIира лорабир цо. Уж Iобахьийтар гIалат долга а кастта цIаберзабергболга а шеко яцар цун.

Цхьа ха яьлча каьхат дера Казахстанера. Во кхаъ бар цо бенар. Ханнахьа шоаш цIа боагIаргбоацалга а наха озаш йола халонаш а ювцаш дар Мадинатий каьхат.

Кодзоевгlар мел хинна боахам а бехка, цунах даькхха ахча Алма-Ата Iодахьийтар Гранушас. тIехьагIа а ший хьаьший цига мел бахача хана каьхаташ яздеш а посылкаш ухийташ а гаргалол лелайир цо царца. Цу къизача шерашка «халкъа моастагIашца» гIулакхаш леладе денал хила дезар.

ВIашагIа ца кхеташ дукха ха яькккар хьаьшаша. Цхьабакъда, нохчий а гIалгIай а цIабахка бокъо йола ди а дера. Кодзоевгlар а Орджоникидзе цIабаьхкар. Уж бахаш хинна цIеношкхычарга дар. Грануш йолча бахаш цхьа ха а яькккха, Грозне баха Iобаьхкар уж.

Дукха ха я из хинна. ХIанз Грозне яхаш я Суруджанц Грануш. Цун ши воI лесне ва. ВоккхагIвар Грозне вах. зIамагIвар Орджоникидзе ва. Цар хьаьший Кодзоевгlар а хIанз Грозне бахаш ба. ХьалхагIа санна дIа а хьа а боагIаш, шоайла гIулакхаш леладу цар. Къизача хана гIалгIайн эрмалойи дезалашта юкъе чIоагIденна доттагIал хIанз а хьаддадац.

Вай бийцараш санна Iалаьмате дукха ба. Кхыча тайпара хила а йиш яцар из. МоллагIча къама юкъе во саг ийсду. Цхьабакъда, деррига халкъ во хилац. Цудухьа геттара тамашийна хеталу вай республике, къаьстта Грозне, цкъаза арадувла йоахараш. Цкъа вайнах эрсий арабаха боахк, аьнна арадаьлар. ХIаьта хIанз эрмалошта духьалбала боахк, яхаш, дувц. Нохчий а, гIалгIай а духха хало лайна нах ба. Шоай Даьхенах баьха хиннача наха дага а дохаргдац цу тайпара ийрча хIама. Вайнахаца эгIазло йолаш а цхьа къам дац. ХIаьта хьанна дагадехад из, малав цунах пайда эца лаьрхIар? Из кхетаде хала дац. Перестройках кхераш къамашта юкъе цIур а белла из соцае догдоаха нах ба уж.

Ч. МАНОЛИС.

Сиха детт бурув

Мехкдаьтта кIезиглуш латтача хьалашка «Iаьржача дошо» запасаш совъяхара докхийи бехктохамеи декхараш хьалхашка латта Малгобекски бурув тохара балхий управлене лаьттан ченаш техкарашта. Уж дизза кхоачашдара еррига таронаш оарцагIъяьхай цар. Цудухьа дерригача технико - экономически хьокхамий хьалхарча ах шера план дикка тIехкхоачашъяьй бурувдеттараша. Ялх бетта план 106,4 процент кхоачаш а яь, планагIа лаьрхIачул совгIа УБР коллективо техад 567 метр бурув.

Къахьегама овсарле лакхъяра ялх бетта план 8,7 процент тIехкхоачашъяьй цо. Духхьал из лакхъяра чотагIа техад планагIа лаьрхIачул совгIа мел теха бурув. ХIара станоказа бетта бурув тохара коммерчески сухала задани а шиъп ахи процент тIехкхоачашъялый лаьттан ченаш техкараша. Бурув тохарга дIабода мах лохбарах, химически реагенташ, утяжелитель, электроэнерги, кхыйола материалаш кхоярах ах шера планал совгIа 73 эзар сома маьха пайда баьб цар паччахьалкхенна.

Уж толамаш доахача дизза дакъа а лоацаш, башха-дика производственни хьокхамаш доахаш хиларца белгалъяьнна итташ буровой коллективаш я укхаза. Царна юкъе а хьалхалаттачарех я буровой начальникаш Гупалов Виктор, Попхадзе Гурами, Галаев Iаьла, Растегаев Иван керте латтача бригадай коллективаш.

В. ДОТМАРЗИЕВ.

ЭКОНОМИЧЕСКИ РЕФОРМА ХЬАЛАШКА

Дувцари де дезари вIашкадагIац

Цхьа шуи ах шуи дузаш латт «Малгобекнефть» НГДУ, коллективо экономически реформа кердача хьалашка къахьега. Фуд цу юкъа де вIашtIехьдаьннар а ца деш дисар а?

Хьалхарча ах шера баьча балха итогаш гIадвугаш я. Цу юкъа планагIа лаьрхIачул совгIа даькхад 5100 тонн мехкдаьтта, бархI милиони 640 эзари кубически метр газ. ИоагIачул дукхагIа маьхалъяькккай 303 эзар мах бола товарни продукци. Къахьегама овсарле лакхъяра задани 103,9 процент кхоачашъяьй цар. Шоай потребителашта поставкаш яра дола договорни декхараш а дизза кхоачашдаьд.

Хадданза «Iаьржа дошув» кIезиглуш латтача хьалашка уж производственни хьокхамаш даха атта хиннадац. Лаьттан ченашкара цIендаь мехкдаьтта хьадаккхара, цун боарам лох па балийтара тIаерзаяьча методех дукха пайда ийбу НГДУ. Царех я химически йIовхалеи обработкаш яр, болх ца беш латтача къаьнача скважинашта капитальнии лаьттан кIалеи ремонт а еш, уж «дийнълр», мехкдаьтта тIоанашка хийи газои чу а ухийташ, царна низ тIалоаттабар, тIехинга бурув тоха деза «малютка» яха скважинаш а йоахаш, мехкдаьтта совдахар.

Уж балхаш хьаькъалца вIашtIехьа а даьха, хьинаре къахьега мехкдаьттахой-маякаш, цехий коллективаш кIезига яц укхаза. Царна юкъе а тIехдика болх беш хиларца белгалъяьнна я Акинин Александр Васильевич керте латтача йийлагIча цеха коллектив. Ерригача НГДУ доаккхача мехкдаьттахи газахи 70 процент дар цо доаккхаш да.

Специалисташа дувцачох, организационни кийчон гIулакхаш чакх а даьха, экономически реформа хьалашка болх беш я НГДУ коллектив. Из каьхата тIа долаш да. ХIаьта боккъалдар аьлча, дувцари де дезараши вIашкадагIац. Из иштта хилар къаьгга хьахьокх производстве къахьегаш барашца къамаьл хилча. Мел дукха вай модз дийцача а, чам па баьккхача цун морзо хоалургьяц. Цеха начальника Заруднев Николай Петровича дувц:

ДIанхача шерашка планн тIаийца дехкараши кхоачашдича (мехкдаьттеи гази дукхагIеи кIезигагIеи даккхар хьеха а ца деш) бригадашта, участкашта, цехашта уравниловка а еш, хьежадора алапи, премеш телар. ХозрасчетагIа болх беча хана цхьаккха дича а хилийта йиш йолаш хIама дац из. ХIара коллектива ше хьадаьчунга хьежжа мара алапи эца бокъо яц. Цхьабакъда, из гIулакх цхьан кога тIа даькхадац НГДУ хIанз а. Долче, къаьнача Iаьдалагlа хьежжа наха луш дола алапи. тIаккха цар материальни безам совбаларга дог доахилга а яц.

Ховш махиллара экономически реформа хьалашка болх беча мехкдаьттахой коллективе хьахиннай материальни поощрене, социальни даькъе дегIаахара, кхыйола фондаш. Царех мишта пайда нийбу-теш укхаза? Цу даькъера болх а дика вIашtIехьабаккхаб мехкдаьттахоша. ХIара шера хозспособагIа хьалду цар бархI квартира йола цаI шиъ цIа. иштта планa юкъехкхъь цу юкъа хьалдаьдаккха деза бIаь квартира йола цIенош.

Шоай фонда чотагIа вIашагIа а елла болх беш я хьакхарч кхеро ши ферма. Шера мехкдаьттахошта цар хулийт 50—60 тонн хьакхий дулх. Кастта вIашагIболла лерхIаш ба доахани жап хьалххедергдола гIонна бола боахам а. Лоацца аьлча, социальни даькъе дегIаахара дIадахача шера юкъера лаьрхIача 2300 килограмм хилар хIара Iаттагара цо яьккха шура, 1800 килограмм план хиннача.

тIайца декхараш толамца кхоачашдаьд аьнна, пох виззаш къахьегамхо лоархIаш яц къаьна доярка.

— Из-м цун кхоачаш динза даргдоаца декхар да, — йоах цо, — нагахьа ше виззаш къахьегамхо вале — ца хаддаш наькъаш леха дохкарийла ва из къахьегама толамаш ди-тIехьа совдахара. КарагIдаьнначох кхоачам а баь из цу тIа соце — со теш — цо дерхIар кхоачаш хургца хиларах.

Бакълув къаьна доярка. КарагIдаьнначох кхоачам а баь Iе мегарг а вац. Цудухьа лаьрхIад цо: хIара шиъ Iаттагара укх шера 2600 килограмм шура яккха, планагIа ши эзар йоагIача. Шеко йоаш тешаш я Миновси уж декхараш ший бархI квартира йола цаI шиъ цIа. иштта планa юкъехьуь цу юкъа хьалдаьдаккха деза бIаь квартира йола цIенош.

Шоай фонда чотагIа вIашагIа а елла болх беш я хьакхарч кхеро ши ферма. Шера мехкдаьттахошта цар хулийт 50—60 тонн хьакхий дулх. Кастта вIашагIболла лерхIаш ба доахани жап хьалххедергдола гIонна бола боахам а. Лоацца аьлча, социальни даькъе дегIаахара

Экономически реформа хьалашка беча балха чIоагIа Iаткъаш къастаяьнза йола проблемаш а кIезига яц укхаза. Цхьа шу совгIа да ший бригада арендяи подрядагIа яккха тIерташ, скважинашта капитальни ремонт еча бригада кулгалхо Петров хбувза. Цхьабакъда, таханалца из де аьттув ца боалаш хьавоагIа из. Фуд новкъарле ер? Хила деззача бесса дац материально - технически Iалашо елга, арендни подрядагIа болх бара кийчо яьяц планови, къахьегамеи алапеи отделаша. Цо юхатетт деррига а.

Къургаш а деш дувц мехкдаьттахоша застойни шерашкара денз хьайоагIача проблемаех. Цу хьакъехьа цхьоалагIча промыслерча мехкдаьтта доахача операторa Цечоев Мувсас йоах: цу хана НГДУ-на керте латтача кулгалхоша шоай сийле яккха тIерташ, цхьаккха боарам а боацаш хьалъувзарахк, хIанзчул тIехьагIа дуккхача шерашка хьалдаккхал «Iаьржа дошув» дисад тIоанашка. ХIанз оаха хозрасчетагIа болх беча хана. чIоагIа лоархIаме да из цIендаь хьадаккхар. Цу даькъе тхона новкъостал эш республика Iилманхошкара. ХIаьта кIоарга йоацача насосни скважинашкара дар хьалдаккха тха тхоай а низ дIахоач.

Мехкдаьттахой балха Iаткъаш кхы а дукха кхоачамбоацараш да. Хала балхаш механизированни хьисапе чакхдахара эша техника а кхоачамболлаш яц укхаза. Из бахьан долаш зехьа ахча доадеш моттигаш нийслу НГДУ. Дукха ха йоаццаш тховна тIа йоахка аьшкбетона плиташ а яхьаш. Грознера хьакхьачар автомашинаш. ХIаьта уж тIера Iояха кран ца хиларах бIарчча ди даькхар автотранспорто сеца латташ. Беш пайда а боацаш, из сеца латтарах хозрасчетни коллективо дукха ахча дIатахар дийзар. Планировани елга, дIадохийтачун а хьахулача пайдан а учет эсала лелаю укхаза.

БоагIача тайпара вIашtIехьбаькхабац производственни коллективашта юкъера бувзам, доккха зе хул договорни декхараш кхоачаш ца деш дисарах. Экономически нормативаш я НГДУ, хIаьта цехашка яц, долче, участкашка, бригадашка уж хулга дувца а дезац.

Паччахьалкхен предприятех (объединенех) дола Закон тIайцачул тIехьагIа укхаза хержай А. Н. Морев керте латта къахьегама колективна совет. Цунна йоккхий бокъонаш еннай укх статья тIа белгалдаьхараш санна дола кхоачамбоацараш дIадахара юкъегIорта а де дезараш хьадайта а. Цхьабакъда, ший бокъонех кIезига пайда нийбу цо. Совето хан-хаННахьа заседанеш йоа, цига дувцаш дараш лакхе хьоахадаьраш санна дола лоархIаме дешаш дац. Иштта цу гIулакхашта юстара латт партийнии профсоюзнии организацеш а.

Б. КОСТОЕВ.

ПЕНДЖАБ: МАШАРГА САТУВСАШ

Боккха бала, гIайгIа я кIай моК яьшача ахархочун-сийха бIаргашка. Къам колонизатораша беча низах мукъадоакхаш лоаттабаьча къовсама алах чакхваьнна, ший ферме хьаьнала къахьегаш, ши воI хьалкхеваь волча цу сагага хатар денад — тахан уж шакхе воацаш висав из. ВоккхагIвола воI, полицейски инспектор, Бир Сингх ца ховш вийнав зIамагIволча воIо. Парминдер Сингха. Из хатар хиннад бийсана. Пенджаб яха штат Индех дIакъоастаяь, «Халистатан яха сикхий кортамукъален паччахьалкхе» хьае лерхIаш болча террористаштеи полицеиен юкъе тIом хиннача хана. Ший воша вийна зIамагIвола воI хьулавала везача хьале эттав, амма из кораергхиларах а из кIалхарваккха таро хург ца хиларах а дог тийша ва да. Полицейски участкашкеи судашкеи ух из ший виIий бехк боацилга дIахайта гIерташ. ХIаьта Парминдер Сингх ше геттара раьза вар террористашца ший гIулакхаш хоададе, амма, бехктохкамга ше озаргхиларах тIалаттача кхерамо кхы а керда зуламаш дайт цунга.

Иштта я къонача прогрессивни режиссера Лалита Белас оттадьча, «Накал» цIи йолча фильма лоацца сюжет. «Пенджаба вахара кизга» аьнна, цIи тиллай цу фильма «Таймс оф Индиа» яхача газетас. Инде къулбаседа-малхбузехьа йолча штате 80-ча шерашкара денз вежарий шоайла боабайташ болча кхоосама бухь хьахьокхаш да из. Пенджабски проблема политически а дина а дещаш къоастаде гIерташ бац фильм оттадьраш, амма, уж фильмага хьожараш дIахкетабе гIерт: кхы дIахо а цу тайпара хьал латтийта йиш йоацилга а, дукха халонаш лайнача цу лаьттан тIа машари сатеми юхаметтаоттабе безалга а.

Кинематографисташа лерхIараш Инде паччахьалкхен, политически, общественни гIозарий уйлаш ше маярра хьахьокхаш я. Республике дукхагIбараш тийша ба 1989 шу Пенджаба эргалоний шу а хинна дIаоттаргхиларахи, цунах Инде «ца соцаш цIий Iоуха» штат а па оалаш, юха а «нах ялатаца Iалашбу моттиг» аргхиларахи.

Из иштта хургхилара кIийле йолаш я. Март бутт болалуча хана премьер-министра Раджива Гандес Пенджабера хьал тоаде тIахьийха долча цхьацца гIулакхех лаьца хоам бир. Иштта, паччахьалкхенна духьала зуламе гIулакхаш леладарах лаьца, набахтенашка чубийхка хинна дукхагIбола сикхаш арахийцаб, кхерамзле лорае, штатерча полицеи кхерамзлен къизача шерашка «халкъа моастагIашца» гIулакхаш леладе денал хила дезар.

ВIашагIа ца кхеташ дукха ха яькккар хьаьшаша. Цхьабакъда, нохчий а гIалгIай а цIабахка бокъо йола ди а дера. Кодзоевгlар а Орджоникидзе цIабаьхкар. Уж бахаш хинна цIеношкхычарга дар. Грануш йолча бахаш цхьа ха а яькккха, Грозне баха Iобаьхкар уж.

Дукха ха я из хинна. ХIанз Грозне яхаш я Суруджанц Грануш. Цун ши воI лесне ва. ВоккхагIвар Грозне вах. зIамагIвар Орджоникидзе ва. Цар хьаьший Кодзоевгlар а хIанз Грозне бахаш ба. ХьалхагIа санна дIа а хьа а боагIаш, шоайла гIулакхаш леладу цар. Къизача хана гIалгIайн эрмалойи дезалашта юкъе чIоагIденна доттагIал хIанз а хьаддадац.

Вай бийцараш санна Iалаьмате дукха ба. Кхыча тайпара хила а йиш яцар из. МоллагIча къама юкъе во саг ийсду. Цхьабакъда, деррига халкъ во хилац. Цудухьа геттара тамашийна хеталу вай республике, къаьстта Грозне, цкъаза арадувла йоахараш. Цкъа вайнах эрсий арабаха боахк, аьнна арадаьлар. ХIаьта хIанз эрмалошта духьалбала боахк, яхаш, дувц. Нохчий а, гIалгIай а духха хало лайна нах ба. Шоай Даьхенах баьха хиннача наха дага а дохаргдац цу тайпара ийрча хIама. Вайнахаца эгIазло йолаш а цхьа къам дац. ХIаьта хьанна дагадехад из, малав цунах пайда эца лаьрхIар? Из кхетаде хала дац. Перестройках кхераш къамашта юкъе цIур а белла из соцае догдоаха нах ба уж.

Ч. МАНОЛИС.

Олодзол дехьара

Пенджабера из хала хьал кIоаргдеча дика «дакъа лоац» пакистанан спецслужбаша. Аьшка саьргех яь карташ а бийсана хIама дика гойташ йолча приборашца Iалашъяь погранични вышкаш а йоллашехьа хIара денна хIана ахаь аьнна террористаши контрабандисташи, индийско - пакистански доазув хоададеш, дIаи-хьаи ухаш ба. Герзаш, боеприпасаш, наркотикаш, дошо да пар дIаихьаи кхухьар. Доазол дехьа нелегально дIаи-хьаи ахара шоашта мамогга «гIо-новкъостал» деш ба пакистански кхерамзлен службай болхлой а, иштта доазонна йинстте йолча подразделеней эпсараш а. дIадахача шера декабрь бетта Индеи Пакистанеи кулгалхой Раджив Гандеи Беназира Бхуттои вIашагIкхетар хиннача хана, тIехьарчо пенджабски террористашта деш дола новкъостал соцадергхиларах дола дош деннадар, амма, из кхоачашдинза дисар. Пакистана кердача премьер-министра бехкагIа дале тамаш я из. Моттигерча кепайоазон органаша белгал мадаккхара, эскара а спецслужбай а балха тIехьа ше мабарра тIахьожам лоаттабе вIашtIехьдаргдац цун.

Педжабски проблема къоастаяра малагIа наькъаш даттеш? Индийски паччахьалкхен а политически а деятелашта, кепайоазон а общественноста а викалашта хетарех, терроризм IоцIенъяь дIаякхха еза низ болча кулгаца. Из бахьан долаш чIоагIъеш я полицейски формированеш а кхерамзлен органаш а. Цу даькъе гIо-новкъостал де дехкарийла я индийско - пакистански доазон тIа долча хьалех лаьца оборона министерствай секретарий боарам тIа чакхъяха лаьрхIа йола индийско-пакистански переговораш, Цунца цхьана, «Нэшнл геральд» яхача газета тIа цIихезача политолога, делийски политически тохкамий центра профессора Бхабани Сен Гупта белгал мадаккхара, мехка политически вахара юкъе Пенджаб па эзача йиш яц. Инде премьер-министр Раджив Ганди дика опыт йолаш ва чурча политикера конфликташ къоастаеча, — белгалдоаккх автора, — дукхагIйола повстанчески группировкаш гIаьххьарча политически вахарга ерзаяьй цо. Из де цунна кагI да доалаш дIса штат Пенджаб я. Цудухьа ший политически низа мобилизаци а яь, керда конструктивни инициативаш оттае декхарийла ва правительства кулгалхо.

Дале а, мехка долча хьалах бехктохкаме я правительство. ХIаьта цунца цхьан хана, дукха ха йоацаш хинна Инде Коммунистически парте XIV съезда политически резолюцес белгал мадаккхара, сепаратизмаи терроризман, къаман барт-цхьоагIонни мохк бIарчча цаI хиларан тIехьа къовсам лоаттабеча нах шоаш хьинаре дакъа лаца декхарийла ба.

Укх шера сикхизма кертерча дин центра — Амритсар яхача городерча Дошоча храма — 400 шу дизар дездергда. Мехка кортамукъален тIехьа колонизатораша духьала къовсам лоаттабаьрий мугIараш кхотадеш, бIаьшерений дIоаххала сикхски общинаш гIап хиннай из. Доккха зе хиннад храмови комплекса 1984 шера цу чу дIахьулабенна хинна бандиташ правительственни эскараша низаца арабоахача хана. ХIанз Дошо храм юхаметтаоттаяьй. Укхаза баха таро еннай доазол дехьарча туристашта. ХIаьта Инде дукхагIбараш чIоагIа тийша ба гIоръяьнна цIихезача храмо ший пхелагIа бIаьшере хьасллаш дола шу эргалоний шу хургхиларах а, дукха халонаш лайнача Пенджабе машарн сатеми юхаоттаргхиларах а.

КАПУСТИН Михаил,
ТАСС корр.